



Sandra Olsthoorn

2 uur

Tekst

Krant



TELECOM

ACM: KPN dwarsboomt concurrenten bij aanleg glasvezel



Bewaren

In het kort

KPN zet concurrenten in de glasvezelmarkt klem, stelt de Autoriteit Consument en Markt.

Dat zorgt voor onzekerheid bij potentiële investeerders en financiers.

Het gevolg daarvan kan zijn dat de Nederland achterop raakt bij de aanleg van glasvezel.

Telecombedrijf KPN bedient zich in de concurrentiestrijd op de glasvezelmarkt van trucs die de snelle aanleg van glasvezel in Nederland mogelijk vertragen. Dat concludeert de Autoriteit Consument en Markt (ACM) in een marktstudie die vrijdag wordt gepubliceerd.

De marktleider zet concurrenten onder andere klem door hun business case met hele gerichte aanleg van glasvezel onderuit te halen, en zaait onzekerheid bij potentiële investeerders en financiers door óók de aanleg van glasvezel aan te kondigen in gebieden waar andere partijen daar al mee bezig zijn.

De ACM waarschuwt voor het risico dat investeerders door dit soort gedragingen de aanleg van glasvezel hier te risicovol gaan vinden en dat zij hun geld in het buitenland gaan inzetten. Daardoor raakt Nederland achterop bij de aanleg van glasvezel.

Concurrentiestrijd opgelaid

'We zien geen overtredingen van de wet', zegt ACM-bestuurder Henk Don in een toelichting. 'En ik kan KPN ook niet verwijten dat het bedrijf een sterke positie op de markt heeft. Maar we hebben wel zorgen, met name voor de aanleg van glasvezel in het stedelijk gebied.'

Begin dit jaar waren ongeveer 3,5 miljoen van de 8 miljoen Nederlandse huishoudens aangesloten op glasvezel. Een groot deel van het platteland en dorpen heeft inmiddels glasvezel, maar in de stedelijke gebieden is nog een lange weg te gaan.

3,5 mln

Aantal Nederlandse huishoudens met glasvezel. Er zijn 8 mln huishoudens.

De laatste jaren is de concurrentiestrijd bij de aanleg van glasvezel flink opgelaid. Binnen- en buitenlandse partijen zien glasvezel als interessante investering. De aanleg van dit soort internetverbindingen wordt gezien als cruciaal voor de digitalisering van de Nederlandse economie, maar het is ook bijzonder kostbaar en de terugverdienperiode is zeer lang. De aanleg van twee netwerken op één plek is dan ook meestal niet rendabel, stelt de ACM vast op basis van gesprekken met investeerders.

We zien geen overtredingen van de wet. Maar we hebben wel zorgen.'

• Henk Don, bestuurder ACM

Toch is dat wat nu met enige regelmaat gebeurt of dreigt te gebeuren. Op plekken waar concurrenten plannen aankondigen voor de aanleg van glasvezel, ziet de ACM dat KPN vaak direct reageert, waarbij de strategie lijkt te zijn 'concurrenten klein te houden, marktaandeel te behouden en het kopernetwerk uit te putten'.

Mogelijkheden tot ingrijpen zijn beperkt

Hoe die strategie voor het algemeen belang nadelig uitwerkt, blijkt onder meer uit de situatie in Breda. Daar had het bedrijf E-Fiber vergevorderde plannen om de hele gemeente te 'verglazen' —zowel de meest rendabele wijken in de binnenstad als de verder uit elkaar liggende adressen aan de rand. KPN kondigde daarop echter aan óók in Breda glasvezel aan te gaan leggen, maar alleen in twee wijken waar de aanleg relatief goedkoop is. Daarmee was de business case voor E-Fiber niet langer

haalbaar, het bedrijf trok zich terug en de stad krijgt uiteindelijk minder glasvezel dan mogelijk was geweest.

'We hebben geen mogelijkheden om in te grijpen', zegt Don. 'Maar we hopen door dit onder de aandacht te brengen partijen wel tot ander gedrag aan te zetten.'

De ACM formuleert in het onderzoek wel een aantal zaken die het risico van weglekken van investeringen in glasvezel kunnen verkleinen. De toezichthouder wil gemeenten meer mogelijkheden geven om een *'first mover'* in een markt (de partij die als eerste in een gebied wil aanleggen) tijdelijk te beschermen. Daarover gaat de ACM in gesprek met het ministerie van Economische Zaken en gemeenten.

Daarnaast wil de ACM gezamenlijke investeringen (co-investment), waarbij marktpartijen samen kunnen optrekken, stimuleren. Ook gaat de marktautoriteit de concurrentiestrijd op de glasvezelmarkt scherper in de gaten houden.

KPN laat weten het rapport van de ACM eerst te willen bestuderen en pas later te kunnen reageren.

Lees ook:

[KPN dwarsboomt initiatief glasvezel in de Beemster](#)

[Goudkoorts rond glasvezel](#)

[Oneerlijke staatssteun of misbruik van marktmacht?](#)

[KPN botst op concurrent bij aanleg glasvezel Den Haag](#)



Sandra Olsthoorn



Meest gelezen

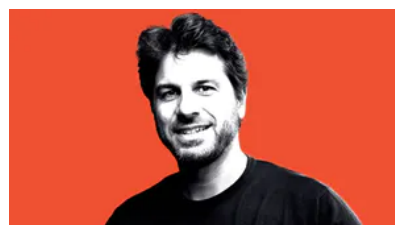

Johnson heeft zijn deal,
maar dreigt hetzelfde lot als
May te treffen

Vakantieparken Roompot
voor €1 mrd in etalage

Quirijn Bolle idealistisch?
Dat is te zwak uitgedrukt
